



DOMINGO DE TARDE

PREFEITURA MUNICIPAL DE COQUEIRAL/MG CONCURSO PÚBLICO Nº 01/2024

TÉCNICO EM RADIOLOGIA

INSTRUÇÕES

Leia atentamente e cumpra rigorosamente as instruções que seguem, pois elas são parte integrante das provas e das normas que regem esse certame.

1. Atente-se aos avisos contidos no quadro da sala.
2. Seus pertences deverão estar armazenados dentro de embalagem específica fornecida pelo fiscal, permanecendo em sua posse somente caneta esferográfica de ponta grossa, de material transparente, com tinta preferencialmente preta, lanche e água, se houver. A utilização de qualquer material não permitido em edital é expressamente proibida, acarretando a sua imediata eliminação do certame.
3. Certifique-se de que este caderno:
 - contém 40 (quarenta) questões;
 - **refere-se ao cargo para o qual realizou a inscrição.**
4. Cada questão oferece 5 (cinco) alternativas de respostas, representadas pelas letras A, B, C, D e E, sendo apenas 1 (uma) a resposta correta.
5. Será respeitado o tempo para realização da prova conforme previsto em edital, incluindo o preenchimento da grade de respostas.
6. Os três últimos candidatos deverão retirar-se da sala de prova ao mesmo tempo, devendo assinar a Ata de Prova.
7. A responsabilidade referente à interpretação dos conteúdos das questões é exclusiva do candidato.
8. No caderno de prova, você poderá rabiscar, riscar e calcular.
9. Os gabaritos preliminares da prova objetiva serão divulgados na data descrita no Cronograma de Execução desse certame.



RASCUNHO

Utilize esse espaço para anotar suas respostas

*A anotação neste rascunho NÃO substitui o preenchimento da grade de respostas.

01	02	03	04	05	06	07	08	09	10

11	12	13	14	15	16	17	18	19	20

21	22	23	24	25	26	27	28	29	30

31	32	33	34	35	36	37	38	39	40

41	42	43	44	45	46	47	48	49	50

51	52	53	54	55	56	57	58	59	60

61	62	63	64	65	66	67	68	69	70

71	72	73	74	75	76	77	78	79	80

81	82	83	84	85	86	87	88	89	90

91	92	93	94	95	96	97	98	99	100

PCI Concursos

LÍNGUA PORTUGUESA**Uma vida dedicada à casa***Por Fabrício Carpinejar*

01 Durante 18 anos, Vanessa e Daniel dedicaram-se a um único objetivo: comprar casa,
02 reformar a casa. Qualquer dinheirinho que entrava era posto em material de construção. Não
03 tiravam férias, não gastavam com via...ens, não arriscavam nenhum luxo para poder concluir a
04 _____ de um cantinho para sempre.

05 Vanessa é confeitadeira, Daniel atua na área de segurança de trabalho. Moram no bairro Rio
06 Branco, em Canoas, com os dois filhos, Giovana, 4, e Davi, 13. Nos fundos do pátio, existe a
07 confeitaria que atende porncomendas, parceria de Vanessa com a sua mãe.

08 Daniel me ligou no início deste mês, feliz como nunca, porque finalmente havia terminado
09 a cozinha e o quarto do filho, após três anos nessa última etapa da construção. E o casal é que
10 colocou a mão na massa, não contratou nenhum pedreiro. Chegavam do serviço e se trancavam
11 nas obras. Dormiam exaustos para despertar cedo e recomeçar a rotina de obrigações.

12 Eu comemorei o feito, parabeneizei o empenho e disciplina. Ele disse que agora poderia
13 relaxar um pouco mais:

14 — Sobrou tempo para namorar a mulher da minha vida — comentou, num raro arroubo
15 romântico.

16 O que eles — e milhares de canoenses — não esperavam era a devastação da cidade com
17 o maior desastre natural da história gaúcha. Aconteceu cinco dias depois de anunciarem o fim
18 da reforma.

19 Houve evacuação de sete bairros. Além do Rio Branco, em que eles residiam, Fátima, Mato
20 Grande, Harmonia, Mathias Velho, São Luís e Niterói foram afetados pela enchente que assolou
21 o município. Dos 350 mil habitantes de Canoas, a terceira maior cidade do RS, 225 mil se
22 encontram desalojados.

23 Daniel e Vanessa perderam tudo de uma hora para outra. Tudo mesmo. Conseguiram levar
24 alguns pertences em três mochilas, uma mala, e salvar seu cachorrinho, o poodle Slick.

25 O lar, soma de todas as privações e renúncias do casamento, foi totalmente submerso. Os
26 bens materiais que conquistaram, a empresa dos doces, as lembranças, os sonhos de uma
27 existência inteira estão cobertos pelas águas.

28 A família vem morando de favor em _____ de amiga, sem prever o que reaverá debaixo
29 dos destroços.

30 Daniel e Vanessa têm feito o esforço de dar esperança para os filhos, esperança que eles
31 mesmos já não possuem.

32 Isso que conto é uma breve história em meio a infindáveis relatos da tragédia, uma pecinha
33 do quebra-cabeça de meio milhão de pessoas desabrigadas no estado.

34 Vai passar? Vai! Vamos nos reerguer? Vamos! Mas com imen....as cicatrizes. A positividade
35 tóxica morreu em maio.

(Disponível em: www.gauchazh.clicrbs.com.br/colunistas/carpinejar/noticia/2024/05/uma-vida-dedicada-a-casa-clw59ye9m004k01fxk8hjn3gq.html – texto adaptado especialmente para esta prova).

QUESTÃO 01 – Considerando a ortografia da Língua Portuguesa, assinale a alternativa que preenche, correta e respectivamente, as lacunas tracejadas nas linhas 04 e 28.

- A) obceção – residência
- B) obcessão – rezidência
- C) obsessão – residência
- D) obceção – rezidência
- E) obsessão – rezidência

QUESTÃO 02 – Considerando a ortografia da Língua Portuguesa, assinale a alternativa que preenche, correta e respectivamente, as lacunas pontilhadas nas linhas 03, 07 e 34.

- A) g - e - ç
- B) j - e - ç
- C) g - i - s
- D) j - i - s
- E) g - e - s

QUESTÃO 03 – Considerando o primeiro parágrafo do texto, infere-se predominantemente que Vanessa e Daniel:

- A) Priorizavam investimentos em viagens e lazer.
- B) Mantinham um estilo de vida simples e econômico.
- C) Não se importavam com a qualidade da casa que estavam reformando.
- D) Conseguiram adquirir os materiais de construção em pouco tempo.
- E) Desistiram de comprar a casa após 18 anos de esforço.

QUESTÃO 04 – Tendo em vista o fragmento retirado do texto “O que eles — e milhares de canoenses — não esperavam era a devastação da cidade com o maior desastre natural da história gaúcha”, infere-se predominantemente pelo trecho sublinhado que:

- A) Houve um sentimento de previsibilidade em relação ao desastre.
- B) As pessoas estavam preparadas para lidar com a situação.
- C) A cidade tinha histórico de eventos naturais similares.
- D) O evento surpreendeu a todos por sua magnitude.
- E) A população estava consciente dos riscos iminentes.

QUESTÃO 05 – Considerando o fragmento entre as linhas 19 e 21 e o sentido do verbo “assolou”, infere-se predominantemente que a enchente:

- A) Teve impacto apenas em um bairro.
- B) Afetou apenas a região intitulada Rio Branco.
- C) Foi intensa e causou danos generalizados.
- D) Não teve grandes consequências para os moradores.
- E) Foi prevista e controlada antes de causar danos significativos.

QUESTÃO 06 – Considerando o fragmento retirado do texto “Dos 350 mil habitantes de Canoas, a terceira maior cidade do RS, 225 mil se encontram desalojados”, infere-se predominantemente que:

- A) A cidade de Canoas enfrenta uma grave crise, afetando a maioria de sua população.
- B) A cidade de Canoas possui uma população significativa, mas a maioria não está desalojada.
- C) A população desalojada de Canoas representa uma pequena parte do total de habitantes.
- D) A população desalojada de Canoas não teve suas casas afetadas.
- E) O número de habitantes de Canoas é incerto devido à situação dos desalojados.

QUESTÃO 07 – Considerando o último parágrafo do texto, infere-se predominantemente que o autor critica:

- A) O otimismo superficial.
- B) A falta de resiliência.
- C) A negatividade persistente.
- D) A esperança genuína.
- E) A autoaceitação.

QUESTÃO 08 – Os vocábulos “Ele” (l. 12) e “eles” (l. 16) têm como referentes, respectivamente:

- A) autor – sete bairros.
- B) Daniel – Daniel e Vanessa.
- C) autor – milhares de canoenses.
- D) município – Daniel e Vanessa.
- E) Daniel – milhares de canoenses.

QUESTÃO 09 – Desconsiderando possíveis flexões de gênero necessárias, o vocábulo “empenho” (l. 12) poderia ser substituído, sem causar alterações de sentido no trecho no qual se encontra, pelos seguintes vocábulos, EXCETO:

- A) Afinco.
- B) Dedicção.
- C) Aplicação.
- D) Ociosidade.
- E) Esforço.

QUESTÃO 10 – O vocábulo “objetivo” (l. 01) pode ser substituído, sem alteração de sentido no trecho no qual se encontra, por:

- A) Parecer.
- B) Gosto.
- C) Caminho.
- D) Trajeto.
- E) Propósito.

PCI Concursos

LEGISLAÇÃO

QUESTÃO 11 – Fernanda está em estágio probatório na Prefeitura de Coqueiral e enfrenta diariamente os desafios do seu cargo com determinação e comprometimento. Um dos aspectos que a diferencia é garantir que cada recurso seja utilizado de forma eficiente, evitando desperdícios e garantindo a operação de maneira econômica. Um exemplo disso é que ela implementou um sistema de gestão de estoque que reduziu significativamente o desperdício de papel na prefeitura. Sabendo que no estágio probatório são apurados fatores necessários para o servidor, conforme o Estatuto dos Servidores Públicos Municipais de Coqueiral, Fernanda se destacou no(a):

- A) Uso adequado dos equipamentos e materiais.
- B) Assiduidade e pontualidade.
- C) Urbanidade no trato humano.
- D) Desenvolvimento de habilidades de comunicação.
- E) Implementação de medidas para aumentar a arrecadação de receitas municipais.

QUESTÃO 12 – Rafael, um servidor público exemplar do município de Coqueiral, enfrentava um dia especialmente atarefado. Seu chefe confiou-lhe um documento crucial que deveria ser entregue no dia seguinte, mas ele o perdeu no meio do caos de seu dia. Após uma busca angustiante, com a ajuda dos seus colegas, ele encontrou o documento embaixo de outros papéis. Conforme o Estatuto dos Servidores Públicos Municipais de Coqueiral, caso Rafael não tivesse encontrado o documento, qual seria o dever NÃO observado por ele?

- A) Tratar com respeito e educação seus colegas de trabalho e seus superiores hierárquicos.
- B) Zelar pela economia do material do município e pela conservação do que for confiado à sua guarda ou utilização.
- C) Ser leal às instituições a que servir.
- D) Cumprir as ordens superiores, exceto quando manifestamente ilegais.
- E) Ser assíduo e pontual ao serviço.

QUESTÃO 13 – Segundo o Código de Posturas do Município de Coqueiral, em cada inspeção em que for verificada irregularidade, o funcionário competente apresentará um relatório à _____, que tomará as providências cabíveis ao caso, quando o mesmo for de alçada do governo municipal, ou remeterá cópia do relatório às autoridades federais ou estaduais competentes, quando as providências necessárias forem de alçada das mesmas.

Assinale a alternativa que preenche corretamente a lacuna do trecho acima.

- A) União
- B) Secretaria de Saúde
- C) Secretaria de Obras
- D) Coordenação de Fiscalização
- E) Prefeitura

QUESTÃO 14 – De acordo com o Código de Posturas do Município de Coqueiral, quem é responsável pelas providências relacionadas ao escoamento das águas estagnadas em terrenos particulares?

- A) O município.
- B) O governo estadual.
- C) O proprietário do terreno.
- D) A agência ambiental local.
- E) O Ministério da Saúde.

QUESTÃO 15 – De acordo com a Constituição Federal, analise as assertivas a seguir e assinale a alternativa correta.

- I. É permitida a organização paramilitar dos partidos políticos.
 - II. Para concorrerem a outros cargos, o Presidente da República, os Governadores de Estado e do Distrito Federal e os Prefeitos devem renunciar aos respectivos mandatos até 6 meses antes do pleito.
 - III. São inelegíveis os inalistáveis e os analfabetos.
- A) Todas as assertivas estão corretas.
 - B) Todas as assertivas estão incorretas.
 - C) Apenas a assertiva I está correta.
 - D) Apenas as assertivas I e II estão corretas.
 - E) Apenas as assertivas II e III estão corretas.

QUESTÃO 16 – Conforme a Constituição Federal, analise as assertivas a seguir e assinale a alternativa correta.

- I. É garantido o direito à propriedade.
 - II. É livre o exercício de qualquer trabalho, ofício ou profissão, atendidas as qualificações profissionais que a lei estabelecer.
 - III. São crimes inafiançáveis e imprescritíveis os crimes políticos e de opinião.
 - IV. É vedado o direito de herança.
- A) Todas as assertivas estão corretas.
 - B) Todas as assertivas estão incorretas.
 - C) Apenas a assertiva I está correta.
 - D) Apenas as assertivas I e II estão corretas.
 - E) Apenas as assertivas III e IV estão corretas.

QUESTÃO 17 – Segundo a Constituição Federal, a assistência social será prestada a quem dela necessitar, independentemente de contribuição à seguridade social, e tem os seguintes objetivos, EXCETO:

- A) Garantia de um salário mínimo de benefício mensal à pessoa com deficiência e ao idoso que comprovem possuir meios de prover a própria manutenção.
- B) Proteção à família, à maternidade, à infância, à adolescência e à velhice.
- C) Promoção da integração ao mercado de trabalho.
- D) Amparo às crianças e aos adolescentes carentes.
- E) Habilitação e reabilitação das pessoas com deficiência e promoção de sua integração à vida comunitária.

QUESTÃO 18 – Conforme a Lei Maria da Penha, uma das medidas possíveis para proteger a vítima de violência doméstica é a manutenção do vínculo trabalhista, permitindo o afastamento do local de trabalho por um período de até _____ meses.

Assinale a alternativa que preenche corretamente a lacuna do trecho acima.

- A) 6
- B) 12
- C) 24
- D) 48
- E) 32

QUESTÃO 19 – De acordo com a Lei Maria da Penha, recebido o expediente com o pedido da ofendida, cabe ao juiz, no prazo de 48 horas, EXCETO:

- A) Conhecer do expediente e do pedido e decidir sobre as medidas protetivas de urgência.
- B) Comunicar ao Ministério Público para que adote as providências cabíveis.
- C) Determinar a apreensão imediata de arma de fogo sob a posse do agressor.
- D) Determinar o encaminhamento da ofendida ao órgão de assistência judiciária, quando for o caso, inclusive para o ajuizamento da ação de separação judicial, de divórcio, de anulação de casamento ou de dissolução de união estável perante o juízo competente.
- E) Reter os autos em juízo, sem conceder a liminar.

QUESTÃO 20 – São medidas que podem ser determinadas liminarmente pelo juiz para a proteção patrimonial dos bens da sociedade conjugal ou daqueles de propriedade particular da mulher, EXCETO:

- A) Restituição de bens indevidamente subtraídos pelo agressor à ofendida.
- B) Proibição temporária da celebração de atos e contratos de compra, venda e locação de propriedade em comum, salvo por expressa autorização judicial.
- C) Suspensão das procurações conferidas pelo agressor.
- D) Aumento da pena de prisão para o agressor por prática de violência doméstica.
- E) Prestação de caução provisória, mediante depósito judicial, por perdas e danos materiais decorrentes da prática de violência doméstica e familiar contra a ofendida.

CONHECIMENTOS GERAIS

QUESTÃO 21 – O Estado de Minas Gerais é repleto de circuitos turísticos com suas belas e históricas paisagens. A cidade de Coqueiral, junto a São Thomé das Letras e outros municípios, faz parte do circuito:

- A) Vale Verde e Quedas D'água.
- B) Malhas do Sul de Minas.
- C) Caminhos do Sul de Minas.
- D) Pedras Preciosas.
- E) Serras Verdes do Sul de Minas.

QUESTÃO 22 – Muitos nomes famosos saíram de Minas Gerais e tomaram espaço no território nacional e internacional nos cenários cultural, artístico e político. Qual dos ex-presidentes abaixo nasceu no estado?

- A) Fernando Henrique Cardoso.
- B) João Goulart.
- C) Fernando Collor.
- D) Dilma Rousseff.
- E) Getúlio Vargas.

QUESTÃO 23 – O mês de maio foi marcado por uma das maiores catástrofes ambientais do país, atingindo o estado do Rio Grande do Sul com enchentes e desmoronamentos de terra, que causaram a morte de muitas pessoas. O estado ficou sem seu principal aeroporto internacional, o Salgado Filho, devido aos danos causados pelas águas, ainda sem previsão de retomada dos voos. O aeroporto Salgado Filho é situado em:

- A) Canoas.
- B) Caxias do Sul.
- C) Santa Maria.
- D) Pelotas.
- E) Porto Alegre.

QUESTÃO 24 – Em meio a muitas polêmicas, no dia 04 de maio deste ano, o estado do Rio Janeiro, em Copacabana, foi palco de um grande show internacional gratuito, que foi transmitido pela TV e assistido presencialmente por 1,6 milhão de pessoas. Qual personalidade da música fez esse show?

- A) Bruce Springsteen.
- B) Bon Jovi.
- C) Madonna.
- D) Paul McCartney.
- E) Taylor Swift.

QUESTÃO 25 – Os Estados Unidos viveram um episódio inédito no país no final de maio deste ano após a condenação criminal de um dos seus ex-presidentes. Foram 34 acusações de fraude pelas quais o júri de Manhattan, em Nova York, considerou culpado:

- A) Barack Obama.
- B) Donald Trump.
- C) George Bush.
- D) Bill Clinton.
- E) Joe Biden.

MATEMÁTICA/RACIOCÍNIO LÓGICO

QUESTÃO 26 – No dia 29/04/2024, iniciou-se um período de fortes chuvas no Rio Grande do Sul, o que causou diversos transtornos e enchentes em mais de 80% das cidades do estado. O gráfico da Figura 1 abaixo ilustra o nível do rio Guaíba, em cada dia, sendo que 3 metros é a cota de inundação.



Gráfico mostra maior nível registrado no dia

Programação: Kevin Shibuya | Fonte: Agência Nacional de Águas e GZH

Figura 1

Com base nos dados do gráfico, quantos metros e centímetros, em média, o Guaíba ficou acima da cota de inundação entre os dias 01/05 a 09/05/2024?

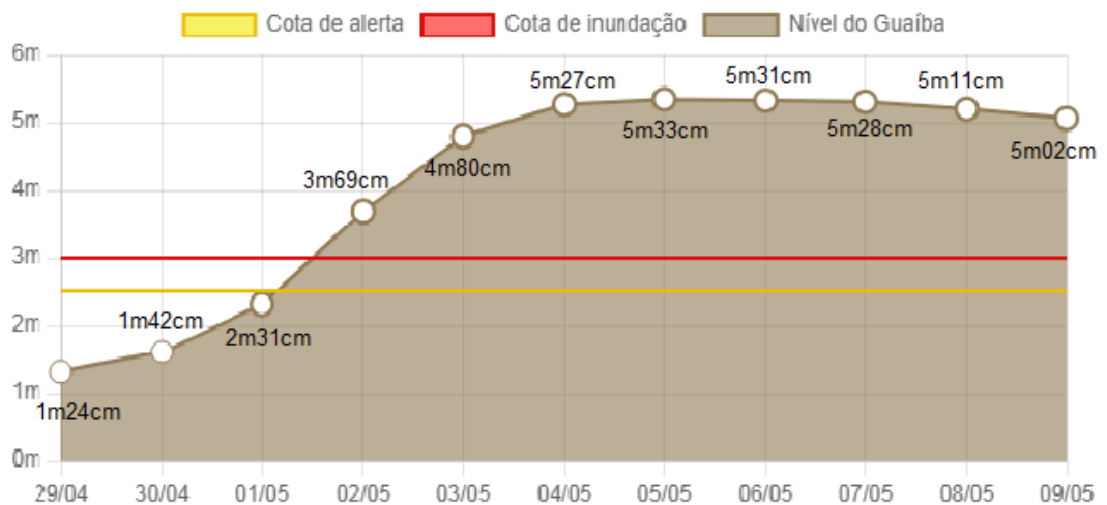
- A) 1 m e 07 cm.
- B) 1 m e 68 cm.
- C) 2 m e 05 cm.
- D) 4 m e 07 cm.
- E) 4 m e 68 cm.

QUESTÃO 27 – Assinale a alternativa que representa o gráfico da equação $f(x) = 3x - 7$.

A)

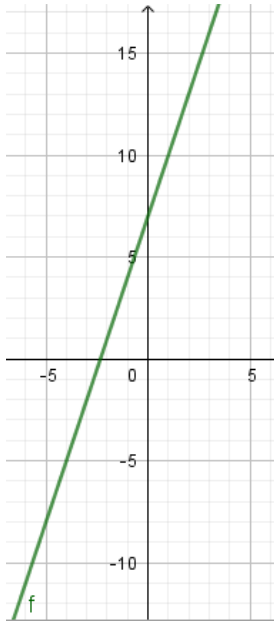

D)

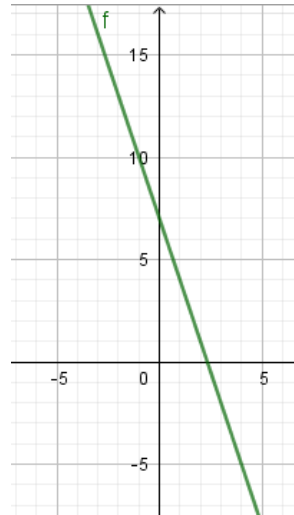

B)

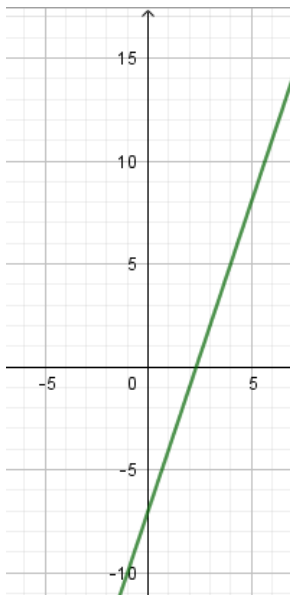

E)

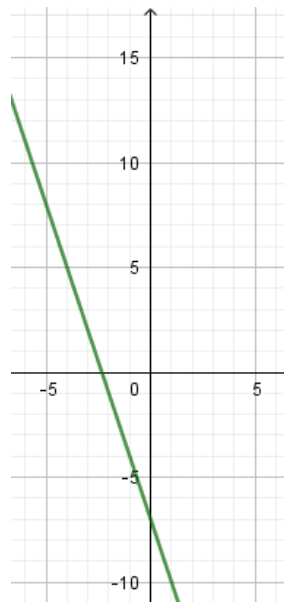

C)

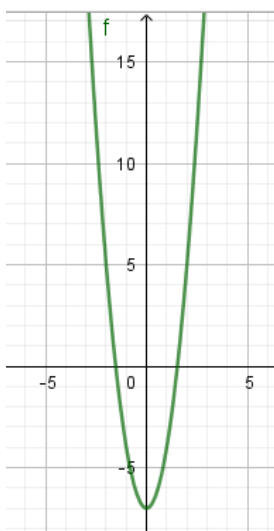

QUESTÃO 28 – Em um site de ofertas, foram colocados cupons de desconto de até 40% para atrações com alguns parceiros selecionados. Um parque aquático de águas termais, cujo ingresso adulto é R\$ 149,90 e o ingresso infantil é R\$ 99,90, está com um cupom de 30% de desconto. Já um parque de diversões temático, cujo ingresso adulto é R\$ 179,90 e o ingresso infantil é R\$ 124,50, está com um cupom de 40% de desconto. Sabendo que uma família adquiriu dois ingressos adultos e um infantil das duas atrações, quanto eles vão gastar ao total com os ingressos, utilizando os cupons de desconto?

- A) R\$ 313,63.
- B) R\$ 530,40.
- C) R\$ 570,37.
- D) R\$ 618,80.
- E) R\$ 884,00.

QUESTÃO 29 – Considere as seguintes proposições simples:

p: 1,5 é um número racional.
q: $\sqrt{11}$ é um número irracional.

Determine $p \leftrightarrow \neg q$.

- A) Ou 1,5 é um número racional ou $\sqrt{11}$ não é um número irracional.
- B) Se 1,5 é um número racional, então $\sqrt{11}$ é um número irracional.
- C) $\sqrt{11}$ não é um número irracional e 1,5 é um número racional.
- D) 1,5 não é um número racional se, e somente se, $\sqrt{11}$ não é um número irracional.
- E) 1,5 é um número racional se, e somente se, $\sqrt{11}$ não é um número irracional.

QUESTÃO 30 – O resultado da expressão $(-2)^3 \cdot \sqrt{144} - (-3)^2 \cdot \sqrt{484} - 4^5 : (-2)^3$ é:

- A) - 1.011.
- B) - 422.
- C) - 166.
- D) 230.
- E) 362.

CONHECIMENTOS ESPECÍFICOS

QUESTÃO 31 – Sobre o estudo das articulações, a gonfrose está relacionada a qual classificação estrutural de articulações?

- A) Cartilaginosa.
- B) Sinovial.
- C) Diartrose.
- D) Fibrosa.
- E) Anfiartrose.

QUESTÃO 32 – Na Radiologia, existem muitos riscos à saúde devido à radiação ionizante. Por isso, o técnico em radiologia deve utilizar proteção para áreas específicas, que são, EXCETO:

- A) Protetor gonadal feminino.
- B) Escudo de sombra.
- C) Protetor gonadal masculino.
- D) Colimação manual.
- E) Escudo de contato.

QUESTÃO 33 – Na realização da incidência AP para vias aéreas superiores, qual é a angulação do RC?

- A) 15° cranial incidindo no nível de C7-T1.
- B) Perpendicular incidindo no nível de T1-T2.
- C) 10° caudal incidindo no nível da cartilagem tireóidea.
- D) Perpendicular incidindo no nível da cartilagem cricoide.
- E) 10° cranial incidindo no nível de C6-C7.

QUESTÃO 34 – Na Radiologia, existe uma gama de terminologias relacionadas a movimentos. Nesse campo, eversão é:

- A) Um movimento de tensão externa do pé.
- B) Um movimento lateral do braço ou da perna para longe do corpo.
- C) Estender a articulação do tornozelo movendo o pé e os dedos para baixo.
- D) Um movimento de tensão interna do pé.
- E) Um movimento do braço ou da perna na direção do corpo.

QUESTÃO 35 – Qual é a indicação clínica da incidência Método de Fólío?

- A) Processos patológicos, tais como osteoporose e artrose.
- B) Fraturas, luxações ou corpo estranho.
- C) Luxações do quadril.
- D) Patologias como osteoporose e osteoartrite.
- E) Entorse ou laceração do ligamento colateral ulnar do polegar.

QUESTÃO 36 – Na incidência de Fisk modificado, com o paciente em decúbito dorsal, qual é a angulação e a direção do RC?

- A) Angular a ampola em 5° a 15° na direção da fossa axilar.
- B) Perpendicular à fossa axilar e à cabeça umeral.
- C) Direcionar medialmente em 25° a 30° horizontalmente na fossa axilar.
- D) 10° a 15° posterior ao plano horizontal, direcionado para o sulco na margem anterior média da cabeça umeral.
- E) Perpendicular direcionado para a porção média da articulação do ombro.

QUESTÃO 37 – Qual é a indicação clínica para a incidência Método de Danelius-Miller?

- A) Visão lateral, para avaliar a articulação do quadril, e o fêmur proximal, para situações de quadril sem trauma.
- B) Fratura acetabular, especialmente a parede superoposterior do acetábulo.
- C) Visão lateral, para avaliação de fraturas ou luxações em situações de trauma do quadril, quando a perna afetada não pode ser movida.
- D) Exames pós-operatórios ou de acompanhamento, para mostrar o acetábulo, cabeça femoral, pescoço e trocanter maior.
- E) Visão oblíqua lateral é útil para avaliação de possível fratura de quadril ou com artroplastia quando o paciente tem movimentação limitada em ambos os membros inferiores.

QUESTÃO 38 – Utiliza-se a escala de Hounsfield para avaliar a densidade entre os diferentes tecidos nos exames de tomografia computadorizada. Sabendo disso, qual é a HU (unidade Hounsfield) do pulmão?

- A) -200.
- B) -80.
- C) 66.
- D) 120.
- E) 500.

QUESTÃO 39 – A fratura de Pott está relacionada a qual estrutura anatômica do corpo humano?

- A) Úmero proximal.
- B) Tíbia-fíbula distal.
- C) Rádio distal.
- D) Ulna proximal.
- E) Clavícula.

QUESTÃO 40 – Para a realização da incidência Método de Law modificado para ATMs, qual é a direção do RC?

- A) Angular 25° a 30° caudais, centrado cerca de 1,3 cm anterior e 5 cm acima do MAE.
- B) Angular 42° caudais, partindo da LIOM.
- C) Angular 15° caudais, centrado cerca de 4 cm acima do MAE.
- D) Angular 10° caudais, cerca de 5 cm abaixo do MAE.
- E) Angular 35° caudais, partindo da LOM.